



RUMES

Cette fiche présente de manière synthétique les principaux indicateurs en lien avec la santé au niveau d'une commune. L'objectif est de rendre l'information sanitaire accessible à tous. Celle-ci devrait pouvoir aider à identifier les priorités de santé. Cette information peut être développée et commentée à la demande.

ON RETIENDRA...

- *L'entité de Rumes se trouve entre Douai (France) et Tournai. Elle est composée de trois villages : Rumes, Taintignies et La Glanerie. Essentiellement rurale, Rumes garde fortement ancrée sa tradition de commune de "bâisseurs", témoins les nombreuses entreprises de construction situées sur l'entité et les toitures mansardées importées par les ouvriers rumois qui travaillaient anciennement en France.
- *Elle présente une densité de population (215 habitants au km²) inférieure à celle de la moyenne des communes hainuyères.
- *La natalité est similaire à la moyenne provinciale tandis que l'indice de vieillissement apparaît supérieur.
- *Parmi les 8 % de résidents étrangers, on recense près de 92,5 % de Français dans la commune.
- *Les indicateurs socio-économiques montrent une situation plus favorable à Rumes qu'en Hainaut : un revenu médian plus élevé, un taux de chômage moins important et un nombre inférieur de bénéficiaires du revenu d'intégration sociale.
- *La part des personnes diplômées de l'enseignement supérieur à Rumes est semblable à celle du Hainaut mais plus faible qu'en Wallonie.
- *Une sous-mortalité est observée parmi la population féminine de la commune. Les femmes habitant Rumes ont une espérance de vie plus longue que celle observée parmi leurs homologues de Belgique.
- *En Hainaut, la fréquence des comportements défavorables à la santé est élevée : plus d'excès de poids ou d'obésité, plus grande consommation d'alcool, fumeurs réguliers plus nombreux par rapport à la moyenne belge.
- *Rumes ne dispose pas d'hôpital sur son territoire mais est située à proximité des centres hospitaliers du Tournaisis. Aucune structure d'accueil agréée pour personnes âgées n'est présente sur l'entité.
- *5 médecins généralistes sont recensés à Rumes, 3 d'entre eux ont 50 ans et plus.

Densité de population par commune - Hainaut

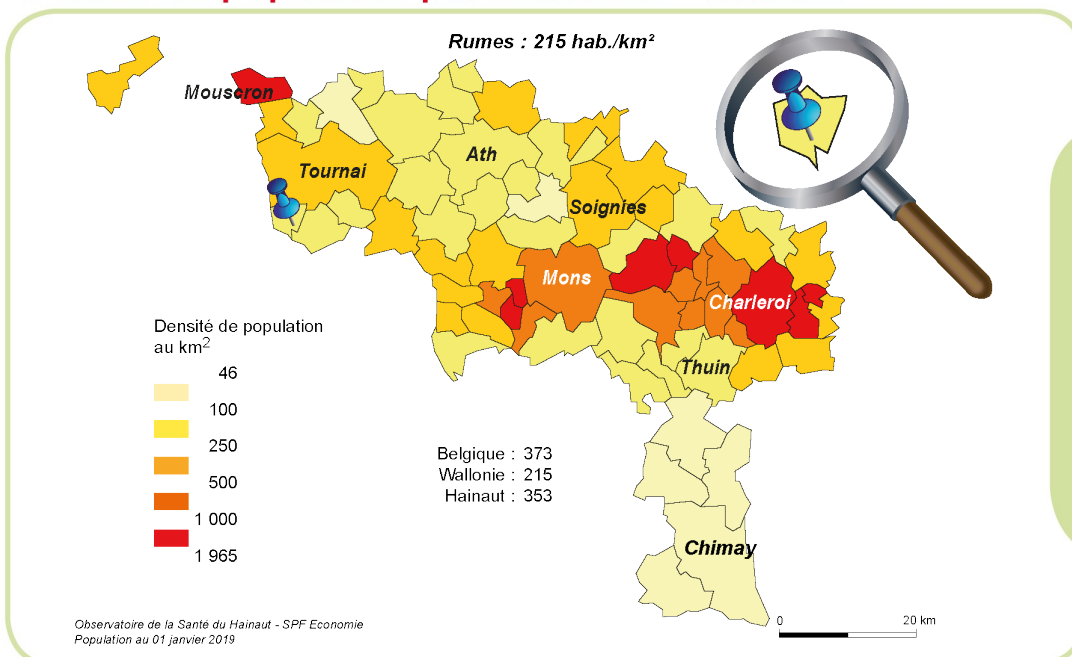

Rumes affiche une densité de population (215 habitants au km²) plus basse que la moyenne hainuyère, mais proche de la moyenne wallonne.

Structure de la population, par catégorie d'âge et par sexe, en nombres absolus, Rumes

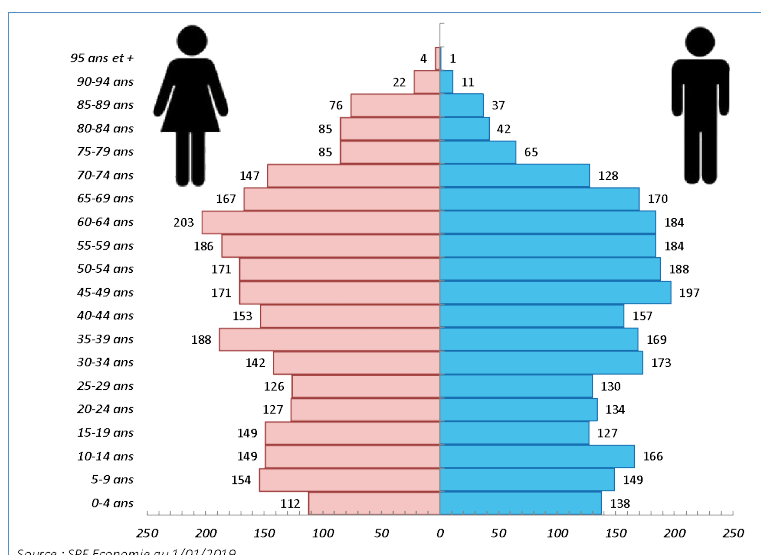

Les seniors de 65 ans et plus constituent 20,1 % des habitants de Rumes. L'arrivée des générations du baby-boom dans la tranche des 60 ans et plus engendre un vieillissement de la population.

Données socio-démographiques et économiques

Socio-démographie	Rumes	Hainaut	Wallonie	Belgique	Années
Population totale ¹	5 167	1 344 241	3 633 795	11 431 406	2019
Population étrangère ¹ (% total population)	8,0	12,1	10,3	12,2	2019
Densité de population ¹ (nbre d'habitants au km ²)	215	353	215	373	2019
Taux de natalité pour 1000 habitants ¹	10,5	11,0	11,0	11,3	2008-17
Indice de vieillissement ¹ (nbre d'habitants > 65 ans / < 20 ans)	0,91	0,80	0,80	0,85	2019
Familles monoparentales ¹ (%)	9,6	13,3	12,2	9,9	2019
Revenu médian ¹ (euro)	24 341	21 682	22 849	24 345	2017
Diplômés de l'enseignement supérieur ¹ (%)	22,0	22,0	26,2	27,8	2011
Taux de chômage ² (%)	8,0	13,4	11,4	7,9	01/2019
Revenu d'intégration sociale ³ (bénéficiaires pour 1000 habitants par an)	5,6	30,6	26,5	18,1	2018

Sources : 1. SPF Economie-Ecodata-UCL Gedap 2. ONEM 3. SPF Intégration sociale

A Rumes, on observe une faible proportion d'étrangers (dont 92,5 % sont Français) par rapport à la moyenne hainuyère. Le taux de natalité est légèrement inférieur à celui du Hainaut ou de la Wallonie, tandis que l'indice de vieillissement apparaît supérieur. La part des personnes vivant au sein d'une famille monoparentale dans la population rumoise se révèle moins importante au regard de celle relevée dans la province et même en Belgique. La majorité des indicateurs socio-économiques (revenu médian, taux de chômage, bénéficiaires du revenu d'intégration sociale) donnent à Rumes une image plus favorable qu'en Hainaut. On note cependant un pourcentage moins élevé de diplômés de l'enseignement supérieur parmi les habitants de la commune par rapport à la Wallonie et la Belgique.

Mortalité et espérance de vie

Indice comparatif de mortalité		Rumes	Hainaut	Wallonie	Belgique	Années
Mortalité totale	Hommes	88,7	100 (11,0 / 1000 habitants)	92,7	80,1	2014-18
	Femmes	78,3	100 (11,3 / 1000 habitants)	97,2	86,9	
Mortalité pré-maturée (< 65 ans)	Hommes	81,7	100 (3,4 / 1000 habitants)	88,5	68,9	
	Femmes	86,5	100 (1,9 / 1000 habitants)	93,2	76,2	

Source : OSH d'après les données de l'Institut National des Statistiques. L'Indice comparatif de mortalité permet de comparer la mortalité de populations ayant des répartitions par âge différentes. La mortalité du Hainaut est prise comme référence (indice=100).

Compte tenu des fluctuations statistiques dues à la taille de la population rumoise, on n'observe pas de différence significative entre la mortalité prématurée (avant 65 ans) de la population à Rumes par rapport aux Hainuyers. En revanche, on note une sous-mortalité totale chez les Rumois.

Repartition des principales causes de décès dans l'arrondissement de Tournai

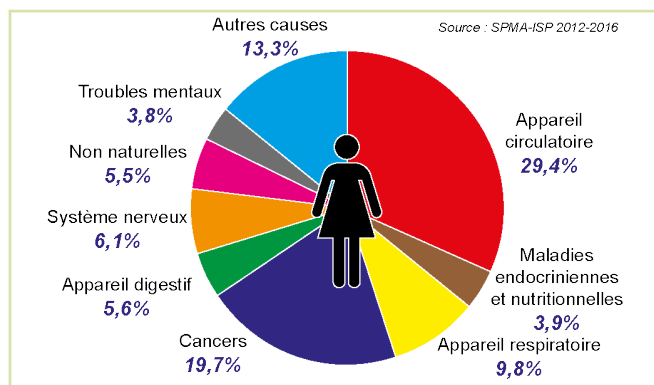
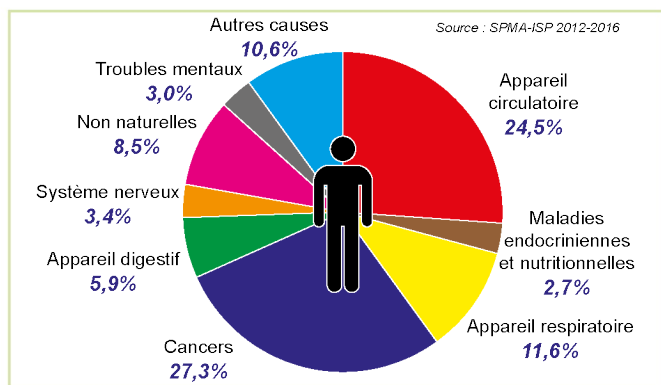

De manière classique, dans l'arrondissement de Tournai, les deux principales causes de décès en 2012-2016 concernaient l'appareil circulatoire (29,4 % chez les femmes et 24,5 % chez les hommes par rapport à l'ensemble des décès) et les cancers (19,7 % chez les femmes et 27,3 % chez les hommes).

Espérance de vie à la naissance (ans)	Rumes	Hainaut	Wallonie	Belgique	Années
Hommes	78,0	75,3	77,0	79,0	2014-18
Femmes	85,3	81,8	82,3	83,8	

Source : SPF Economie - Calculs OSH

A Rumes, l'espérance de vie des hommes n'est pas statistiquement différente de celle de la population masculine du Hainaut ou de la Wallonie. En revanche, les Rumoiises peuvent espérer vivre jusqu'à 2 ans de plus que les Belges.

Etat de santé

Etat de santé	Rumes	Hainaut	Wallonie	Belgique	Années
Santé perçue bonne ou très bonne ¹ (%)	Non disponible	71,0	73,8	77,0	2018
Présence de maladie(s) chronique(s) ¹ (%)	Non disponible	33,9	32,7	29,3	
Dépistage cancer du sein (femmes de 50 à 69 ans)					
par mammothest ² (%)	12,3	7,2	6,8	33,2	2016
par mammographie diagnostique ² (%)	41	47	47	29	2016

Sources : 1. ISP - HIS 2. Agence Inter Mutualiste

Selon l'Enquête Nationale de Santé 2018, 71 % des Hainuyers perçoivent leur santé comme bonne ou très bonne. C'est moins bien par rapport au ressenti évoqué par les Wallons. D'autre part, environ 34 % des habitants de la province disent souffrir d'une ou plusieurs maladies chroniques contre 29 % en Belgique. Si l'on se réfère aux indicateurs du dernier recensement de 2001, la situation devrait être sensiblement meilleure à Rumes. Dans le cadre du dépistage du cancer du sein, si les Rumoiises ont tendance à moins recourir à la mammographie diagnostique, en revanche, elles répondent mieux que leurs homologues du Hainaut et de la Wallonie à l'invitation au mammothest organisé.

Fréquence du surpoids et de l'obésité chez les 18 ans et plus (en %)		Hainaut	Wallonie	Belgique	Années
Excès de poids total (IMC > 25)	Hommes	66,1	57,8	55,3	2018
	Femmes	51,2	46,3	43,4	
Obésité (IMC > 30)	Hommes	27,2	18,8	16,7	
	Femmes	21,9	17,2	15,0	

Source : ISP - HIS

Le taux d'excès de poids (IMC > 25) des hommes (66,1 %) et des femmes (51,2 %) du Hainaut se situe dans des niveaux bien supérieurs aux moyennes belges. Les différences par rapport à la Wallonie ne sont pas significatives. L'obésité (IMC > 30) touche 27,2 % des hommes et 21,9 % des femmes du Hainaut.

Mère et enfant

Mère et enfant	Rumes	Hainaut	Moyenne ONE*	Années
Accouchées de moins de 18 ans (pour mille)	0,0	7,3	8,1	2013-17
Bébés de poids inférieur à 2500 gr (%)	6,7	9,0	7,9	
Prématurés (%)	8,9	9,2	8,6	

Source : BDMS - ONE - * Moyenne ONE reprend l'ensemble des naissances enregistrées par l'ONE dans la fédération Wallonie-Bruxelles.

Compte tenu de la faible taille de la population à Rumes, les données sur la mère et l'enfant sont à considérer avec prudence et sont fournies à titre indicatif. Il apparaît cependant que la tendance penche vers des valeurs similaires à celles rencontrées sur tout le territoire de la Fédération Wallonie-Bruxelles (ex Communauté française).

Comportements de santé

Comportements de santé	Hainaut	Wallonie	Belgique	Années
Consommation quotidienne (%) (jus exclus)				
Fruits	46,6	52,3	57,2	2018
Légumes	71,7	71,7	75,8	
Consommation d'alcool (%)				
> 14 verres/semaine Femmes et > 21 verres/semaine Hommes	19,1	14,7	13,5	2013-18
Dépendance alcoolique	9,9	10,1	10,5	
Consommation quotidienne ou occasionnelle de tabac (%)	22,0	22,1	19,4	
Population à risque par manque d'activité physique (%)	40,6	36,7	28,8	

Source : ISP - HIS

En Hainaut, en 2018, la consommation quotidienne de légumes ne montre pas de différence significative avec la Wallonie ; en revanche la consommation de fruits est significativement inférieure. On observe plus de fumeurs quotidiens ou occasionnels (22 %) dans le Hainaut que dans l'ensemble de la Belgique (19,4 %) mais l'écart se réduit par rapport aux données de 2013. La consommation excessive d'alcool en Hainaut est supérieure aux moyennes wallonne et belge en 2013. Le risque de dépendance alcoolique ne diffère pas selon les territoires. La population à risque par manque d'activité physique reste plus élevée dans le Hainaut et en Wallonie par rapport à la Belgique en 2018.

Offre de soins

Offre de soins	Rumes	Hainaut	Wallonie	Belgique	Années
Nombre de lits hospitaliers ¹	0	6 531	14 781	48 395	2019
Nombre de lits MR ²	0	10 692	24 615	non disponible	2019
Nombre de lits MRS ²	0	10 386	24 359	non disponible	2019
Nombre de médecins généralistes ³	5	2 168	7 032	21 211	2019

Sources : 1. SPF Soins de santé 2. INAMI-DGASS 3. INAMI

Rumes ne possède pas d'hôpital sur son territoire mais est située à moins de 15 km des importantes structures hospitalières générales de Tournai. On ne recense aucune structure d'accueil pour personnes âgées agréée par la Wallonie sur l'entité. Parmi les 5 médecins généralistes identifiés par l'INAMI à Rumes, 3 ont 50 ans et plus.

Adresses utiles :

Administration Communale - Place, 1 - 7618 Rumes - Tél. : +32 (0)69 64 81 65

Centre Public d'Action Sociale - Rue Albert 1er, 33 - 7611 Rumes - Tél. : +32 (0)69 64 99 22

Centre Local de promotion de la Santé - Avenue Van Cutsem, 19 - 7500 Tournai - Tél. : +32 (0)69 22 15 71

Informations complémentaires secrétariat : ressources.sante@hainaut.be - Tél. : +32 (0)65 87 96 11

Document téléchargeable : <http://observatoiresante.hainaut.be>

Cette fiche a été réalisée par l'Observatoire de la Santé du Hainaut.
Auteur : Paul Berra