

PECQ

Cette fiche présente de manière synthétique les principaux indicateurs en lien avec la santé au niveau d'une commune. L'objectif est de rendre l'information sanitaire accessible à tous. Celle-ci devrait pouvoir aider à identifier les priorités de santé. Cette information peut être développée et commentée à la demande.

ON RETIENDRA...

- *Pecq, entité rurale à vocation agricole de la Wallonie picarde, est située entre Tournai et Courtrai (en Flandre occidentale). Traversée du sud au nord par l'Escaut, elle regroupe les anciennes communes de Pecq, Esquelmes, Hérimmes, Obigies et Warcoing.
- *Sa densité de population (172 habitants au km²) apparaît deux fois plus faible que la moyenne de l'ensemble des communes hainuyères.
- *On y observe une natalité plus faible que la moyenne hainuyère tandis que l'indice de vieillissement se révèle similaire.
- *11,7 % des habitants possèdent la nationalité étrangère, des Français pour 87,3 % d'entre eux.
- *Au travers de certains indicateurs, on constate une réalité socio-économique plus favorable à Pecq que dans le Hainaut : un revenu médian plus élevé, un important pourcentage de diplômés de l'enseignement supérieur, un taux de chômage inférieur, peu de bénéficiaires du revenu d'intégration sociale.
- *La mortalité semble plus similaire à Pecq au regard de la situation hainuyère. L'espérance de vie des femmes y est globalement plus longue par rapport à celle du Hainaut : elle correspond à la moyenne nationale.
- *En Hainaut, la fréquence des comportements défavorables à la santé est élevée : plus d'excès de poids ou d'obésité, moindre consommation de fruits, fumeurs réguliers plus nombreux par rapport à la moyenne belge.
- *La commune ne dispose pas d'hôpital sur son territoire mais est située à moins de 15 km des structures hospitalières de Tournai et Mouscron.
- *Les structures pour l'accueil des personnes âgées offrent 124 lits dont 50 sont qualifiés MRS (repos et soins)
- *7 médecins généralistes sont recensés à Pecq : 4 sont âgés de 50 ans ou plus.

Densité de population par commune - Hainaut

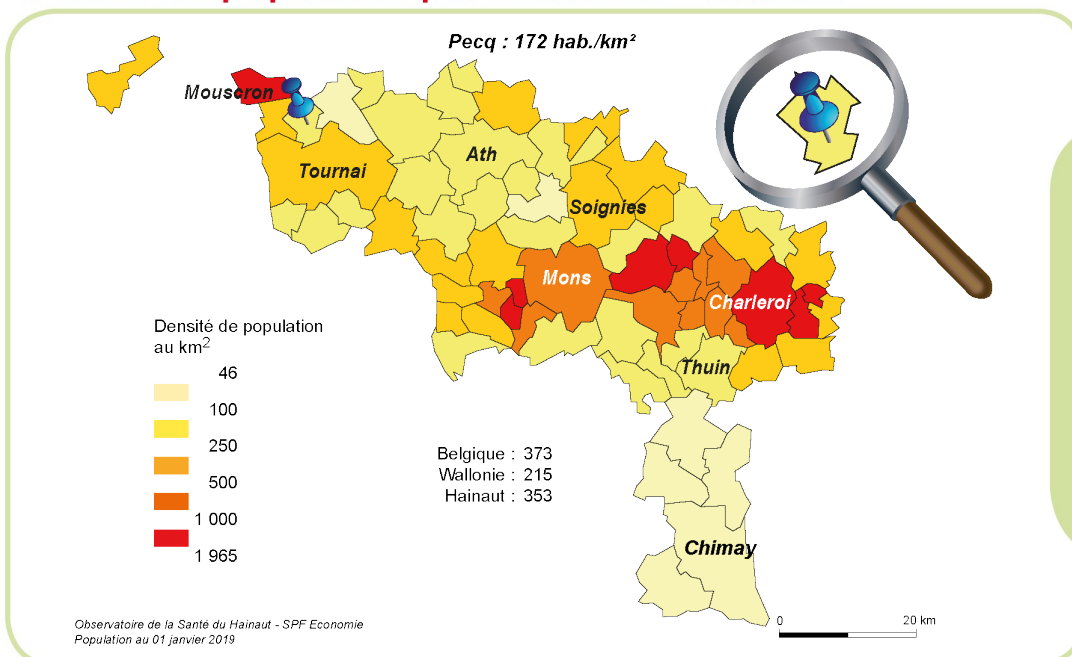

Pecq affiche une densité de population (172 habitants au km²) deux fois plus faible que la moyenne de l'ensemble des communes de la province du Hainaut.

Structure de la population, par catégorie d'âge et par sexe, en nombres absolus, Pecq

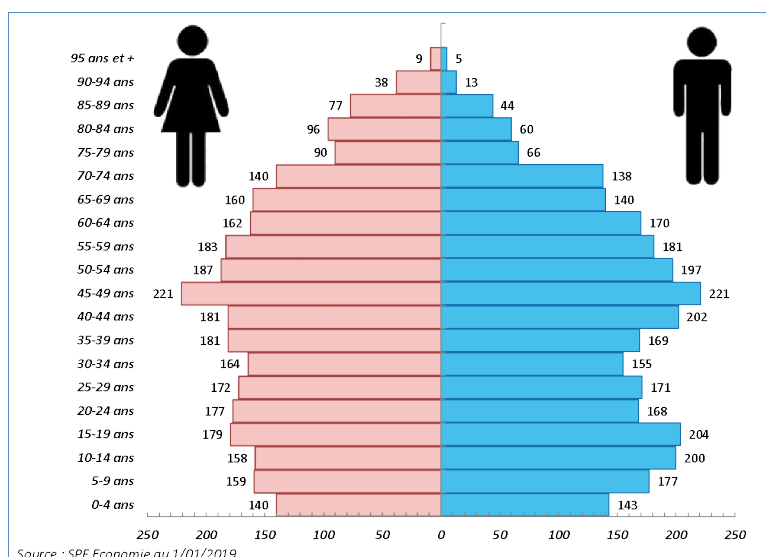

Les seniors de 65 ans et plus constituent 18,9 % de l'ensemble des habitants de Pecq. Comme dans la majorité des communes du Hainaut, la génération du baby-boom atteint maintenant la tranche d'âge des 60 ans et plus.

Données socio-démographiques et économiques

Socio-démographie	Pecq	Hainaut	Wallonie	Belgique	Années
Population totale ¹	5 698	1 344 241	3 633 795	11 431 406	2019
Population étrangère ¹ (% total population)	11,7	12,1	10,3	12,2	2019
Densité de population ¹ (nbre d'habitants au km ²)	172	353	215	373	2019
Taux de natalité pour 1000 habitants ¹	10,1	11,0	11,0	11,3	2008-17
Indice de vieillissement ¹ (nbre d'habitants > 65 ans / < 20 ans)	0,79	0,80	0,80	0,85	2019
Familles monoparentales ¹ (%)	11,5	13,3	12,2	9,9	2019
Revenu médian ¹ (euro)	23 370	21 682	22 849	24 345	2017
Diplômés de l'enseignement supérieur ¹ (%)	25,3	22,0	26,2	27,8	2011
Taux de chômage ² (%)	10,0	13,4	11,4	7,9	01/2019
Revenu d'intégration sociale ³ (bénéficiaires pour 1000 habitants par an)	10,6	30,6	26,5	18,1	2018

Sources : 1. SPF Economie-Ecodata-UCL Gedap 2. ONEM 3. SPF Intégration sociale

Pecq se situe parmi les communes hainuyères les moins peuplées du Hainaut. Les résidents français constituent plus de 87 % de la population étrangère à Pecq. Sur la commune, à une natalité plus faible que celle observée en Hainaut ou en Wallonie s'adjoint un indice de vieillissement similaire, signes d'une commune plus âgée. On relève moins de personnes vivant au sein de familles monoparentales à Pecq par rapport aux situations observées globalement dans l'ensemble des communes hainuyères ou wallonnes. Les indicateurs socio-économiques (revenu médian, taux de chômage, pourcentage de diplômés de l'enseignement supérieur, bénéficiaires du revenu d'intégration social) montrent une réalité nettement plus favorable à Pecq au regard de la province du Hainaut.

Mortalité et espérance de vie

Indice comparatif de mortalité		Pecq	Hainaut	Wallonie	Belgique	Années
Mortalité totale	Hommes	98,8	100 (11,0 / 1000 habitants)	92,7	80,1	2014-18
	Femmes	89,9	100 (11,3 / 1000 habitants)	97,2	86,9	
Mortalité pré-maturée (< 65 ans)	Hommes	111,3	100 (3,4 / 1000 habitants)	88,5	68,9	
	Femmes	79,2	100 (1,9 / 1000 habitants)	93,2	76,2	

Source : OSH d'après les données de l'Institut National des Statistiques. L'Indice comparatif de mortalité permet de comparer la mortalité de populations ayant des répartitions par âge différentes. La mortalité du Hainaut est prise comme référence (indice=100).

Les fluctuations statistiques ne permettent pas de conclure à une différence significative de mortalité dans la population de Pecq par rapport à la situation hainuyère.

Repartition des principales causes de décès dans l'arrondissement de Tournai

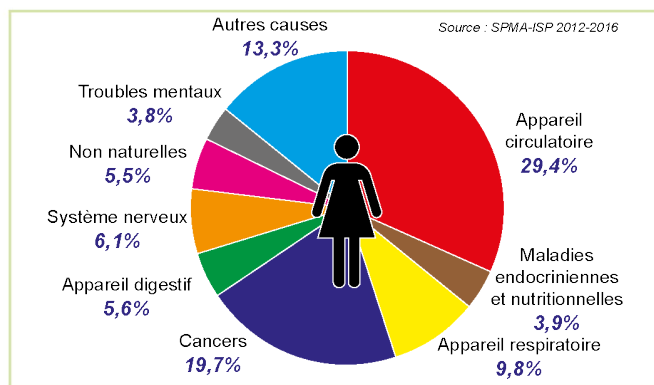
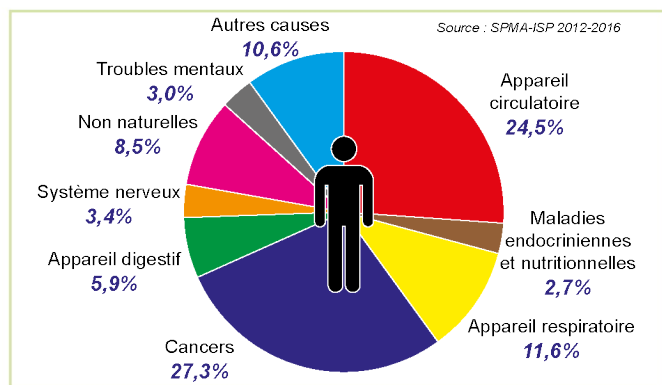

De manière classique, dans l'arrondissement de Tournai, les deux principales causes de décès en 2012-2016 concernaient l'appareil circulatoire (29,4 % chez les femmes et 24,5 % chez les hommes par rapport à l'ensemble des décès) et les cancers (19,7 % chez les femmes et 27,3 % chez les hommes).

Espérance de vie à la naissance (ans)	Pecq	Hainaut	Wallonie	Belgique	Années
Hommes	76,5	75,3	77,0	79,0	2014-18
Femmes	84,5	81,8	82,3	83,8	

Source : SPF Economie - Calculs OSH

Compte tenu de la faible taille de la population et des fluctuations statistiques en découlant, l'espérance de vie des hommes habitant Pecq est similaire à celle de la population masculine hainuyère ou wallonne. Celle des Pecquoises est significativement plus longue par rapport aux femmes du Hainaut.

Etat de santé

Etat de santé	Pecq	Hainaut	Wallonie	Belgique	Années
Santé perçue bonne ou très bonne ¹ (%)	Non disponible	71,0	73,8	77,0	2018
Présence de maladie(s) chronique(s) ¹ (%)	Non disponible	33,9	32,7	29,3	
Dépistage cancer du sein (femmes de 50 à 69 ans)					
par mammothest ² (%)	10,1	7,2	6,8	33,2	2016
par mammographie diagnostique ² (%)	46	47	47	29	2016

Sources : 1. ISP - HIS 2. Agence Inter Mutualiste

Selon les résultats de l'enquête de santé 2018, 71 % des Hainuyers se déclarent en bonne ou très bonne santé et près de 34 % disent souffrir ou avoir souffert d'une ou plusieurs maladies chroniques. L'absence de données communales ne permet pas d'évaluer la santé perçue à Pecq, cependant les chiffres du recensement de 2001 montraient une situation similaire à celle de la Wallonie. Par rapport aux Hainuyères ou aux Wallonnes, les Pecquoises de 50 à 69 ans répondent plus à l'invitation au dépistage organisé du cancer du sein par mammothest ; en revanche, elles ont un peu moins recours à la mammographie diagnostique. Le taux cumulé du dépistage (mammothest + mammographie diagnostique) apparaît inférieur à celui de la Belgique.

Fréquence du surpoids et de l'obésité chez les 18 ans et plus (en %)		Hainaut	Wallonie	Belgique	Années
Excès de poids total (IMC > 25)	Hommes	66,1	57,8	55,3	2018
	Femmes	51,2	46,3	43,4	
Obésité (IMC > 30)	Hommes	27,2	18,8	16,7	
	Femmes	21,9	17,2	15,0	

Source : ISP - HIS

Le taux d'excès de poids (IMC > 25) des hommes (66,1 %) et des femmes (51,2 %) du Hainaut se situe dans des niveaux bien supérieurs aux moyennes belges. Les différences par rapport à la Wallonie ne sont pas significatives. L'obésité (IMC > 30) touche 27,2 % des hommes et 21,9 % des femmes du Hainaut.

Mère et enfant

Mère et enfant	Pecq	Hainaut	Moyenne ONE*	Années
Accouchées de moins de 18 ans (pour mille)	0,0	7,3	8,1	2013-17
Bébés de poids inférieur à 2500 gr (%)	8,2	9,0	7,9	
Prématurés (%)	11,4	9,2	8,6	

Source : BDMS - ONE - * Moyenne ONE reprend l'ensemble des naissances enregistrées par l'ONE dans la fédération Wallonie-Bruxelles.

Compte tenu de la faible taille de la population à Pecq, les fluctuations statistiques sont importantes : les données sur la mère et l'enfant sont, dès lors, à considérer avec prudence et fournies à titre indicatif.

Comportements de santé

Comportements de santé	Hainaut	Wallonie	Belgique	Années
Consommation quotidienne (%) (jus exclus)				
Fruits	46,6	52,3	57,2	2018
Légumes	71,7	71,7	75,8	
Consommation d'alcool (%)				
> 14 verres/semaine Femmes et > 21 verres/semaine Hommes	19,1	14,7	13,5	2013-18
Dépendance alcoolique	9,9	10,1	10,5	
Consommation quotidienne ou occasionnelle de tabac (%)	22,0	22,1	19,4	
Population à risque par manque d'activité physique (%)	40,6	36,7	28,8	

Source : ISP - HIS

En Hainaut, en 2018, la consommation quotidienne de légumes ne montre pas de différence significative avec la Wallonie ; en revanche la consommation de fruits est significativement inférieure. On observe plus de fumeurs quotidiens ou occasionnels (22 %) dans le Hainaut que dans l'ensemble de la Belgique (19,4 %) mais l'écart se réduit par rapport aux données de 2013. La consommation excessive d'alcool en Hainaut est supérieure aux moyennes wallonne et belge en 2013. Le risque de dépendance alcoolique ne diffère pas selon les territoires. La population à risque par manque d'activité physique reste plus élevée dans le Hainaut et en Wallonie par rapport à la Belgique en 2018.

Offre de soins

Offre de soins	Pecq	Hainaut	Wallonie	Belgique	Années
Nombre de lits hospitaliers ¹	0	6 531	14 781	48 395	2019
Nombre de lits MR ²	74	10 692	24 615	non disponible	2019
Nombre de lits MRS ²	50	10 386	24 359	non disponible	2019
Nombre de médecins généralistes ³	7	2 168	7 032	21 211	2019

Sources : 1. SPF Soins de santé 2. INAMI-DGASS 3. INAMI

Pecq ne dispose pas d'établissement hospitalier sur son territoire. Elle est toutefois située à moins de 15 km des hôpitaux de Tournai et Mouscron. D'autre part, on recense 124 lits destinés à l'accueil des personnes âgées sur l'entité. Sur les 7 médecins généralistes recensés par l'INAMI dans la commune, 4 ont 50 ans ou plus.

Adresses utiles :

Administration Communale - Rue des Déportés, 10 - 7740 Pecq - Tél. : +32 (0)69 55 33 00

Centre Public d'Action Sociale - Rue des Déportés, 10 - 7740 Pecq - Tél. : +32 (0)69 66 93 60

Centre Local de promotion de la Santé - Avenue Van Cutsem, 19 - 7500 Tournai - Tél. : +32 (0)69 22 15 71

Plan de Cohésion Sociale - Rue des Déportés, 10 - 7740 Pecq - Tél. : +32 (0)69 55 33 18

Informations complémentaires secrétariat : ressources.sante@hainaut.be - Tél. : +32 (0)65 87 96 11

Document téléchargeable : <http://observatoiresante.hainaut.be>