



FRASNES-LEZ-ANVAING

Cette fiche présente de manière synthétique les principaux indicateurs en lien avec la santé au niveau d'une commune. L'objectif est de rendre l'information sanitaire accessible à tous. Celle-ci devrait pouvoir aider à identifier les priorités de santé. Cette information peut être développée et commentée à la demande.

ON RETIENDRA...

- *Frasnes-lez-Anvaing est une commune rurale de la Wallonie picarde située au Nord du Hainaut. Elle est nichée au coeur du "Pays des Collines" et limitrophe avec la Flandre orientale.
- *Sa densité de population (105 habitants au km²) est l'une des plus faibles de la province du Hainaut.
- *La natalité y est légèrement inférieure à la moyenne hainuyère tandis que l'indice de vieillissement est supérieur.
- *3,5 % des résidents sont de nationalité étrangère, plus de 62 % de ceux-ci sont Français.
- *Les indicateurs socio-économiques montrent une situation plus favorable à Frasnes-lez-Anvaing par rapport au Hainaut : un revenu médian élevé, une proportion importante de personnes diplômées de l'enseignement supérieur, un taux de chômage plus bas et moins de bénéficiaires du revenu d'intégration sociale.
- *L'espérance de vie des habitants de Frasnes est supérieure à celle de la population hainuyère.
- *A Frasnes-lez-Anvaing, la mortalité totale et prématurée des hommes est inférieure à celle du Hainaut.
- *En Hainaut, la fréquence des comportements défavorables à la santé est élevée : plus d'excès de poids ou d'obésité, moindre consommation de fruits, fumeurs réguliers plus nombreux par rapport à la moyenne belge.
- *La commune de Frasnes-lez-Anvaing ne dispose pas d'hôpital sur son territoire mais est située à moins de 15 km des centres hospitaliers de Ath, Tournai et Renaix. Les structures pour l'accueil des personnes âgées offrent 258 lits dont 86 sont qualifiés MRS (repos et soins).
- *19 médecins généralistes sont recensés à Frasnes-lez-Anvaing : parmi eux, 10 sont âgés de 50 ans et plus.

Densité de population par commune - Hainaut

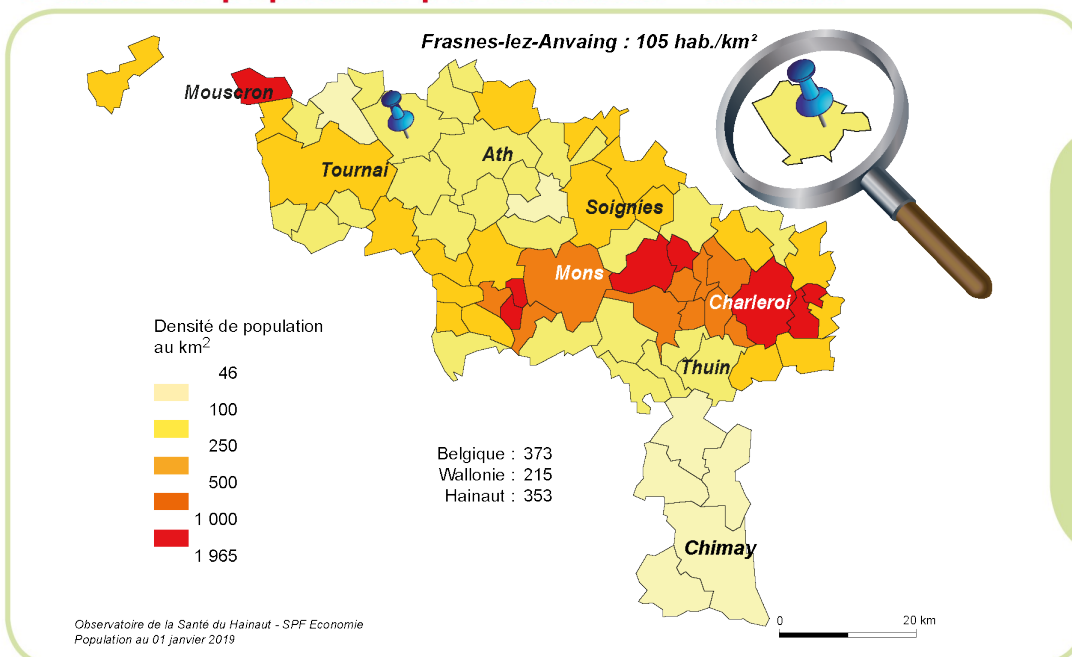

Avec 105 habitants au km², Frasnes-lez-Anvaing se situe parmi les communes hainuyères ayant les plus faibles densités de population.

Structure de la population, par catégorie d'âge et par sexe, en nombres absolus, Frasnes-lez-Anvaing

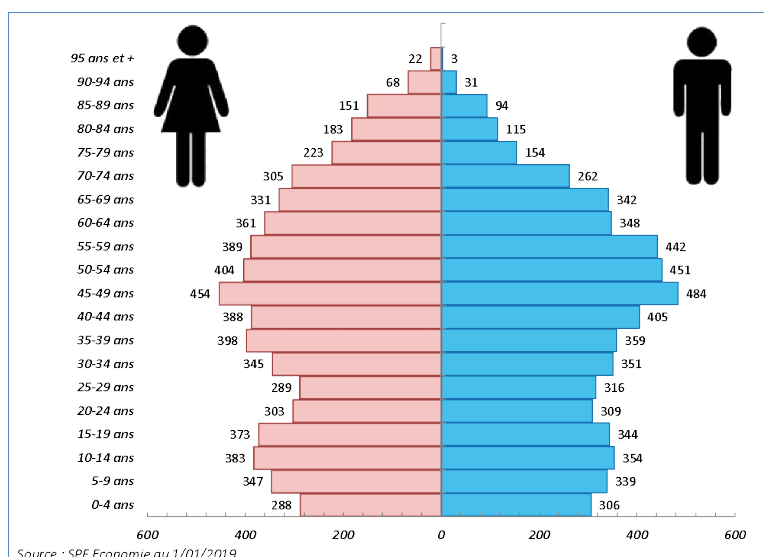

Les personnes de 65 ans et plus constituent 19,3 % de la population de Frasnes-lez-Anvaing. L'arrivée des générations du baby-boom parmi les 60 ans et plus entraîne un vieillissement de la population.

Données socio-démographiques et économiques

Socio-démographie	Frasnes-lez-Anvaing	Hainaut	Wallonie	Belgique	Années
Population totale ¹	11 814	1 344 241	3 633 795	11 431 406	2019
Population étrangère ¹ (% total population)	3,5	12,1	10,3	12,2	2019
Densité de population ¹ (nbre d'habitants au km ²)	105	353	215	373	2019
Taux de natalité pour 1000 habitants ¹	10,4	11,0	11,0	11,3	2008-17
Indice de vieillissement ¹ (nbre d'habitants > 65 ans / < 20 ans)	0,84	0,80	0,80	0,85	2019
Familles monoparentales ¹ (%)	9,7	13,3	12,2	9,9	2019
Revenu médian ¹ (euro)	25 172	21 682	22 849	24 345	2017
Diplômés de l'enseignement supérieur ¹ (%)	27,5	22,0	26,2	27,8	2011
Taux de chômage ² (%)	9,6	13,4	11,4	7,9	01/2019
Revenu d'intégration sociale ³ (bénéficiaires pour 1000 habitants par an)	10,8	30,6	26,5	18,1	2018

Sources : 1. SPF Economie-Ecodata-UCL Gedap 2. ONEM 3. SPF Intégration sociale

On observe un taux de natalité légèrement inférieur à Frasnes-lez-Anvaing par rapport à ceux du Hainaut, de la Wallonie et de la Belgique. L'indice de vieillissement est, quant à lui, plus élevé. La proportion de personnes vivant au sein de familles monoparentales frasnoises est proche de la moyenne belge mais inférieure aux moyennes hainuyère et wallonne. Les indicateurs socio-économiques (revenu médian, diplômés de l'enseignement supérieur, taux de chômage, bénéficiaires du revenu d'intégration sociale) apparaissent plus favorables à Frasnes-lez-Anvaing qu'en Hainaut ou en Wallonie.

Mortalité et espérance de vie

Indice comparatif de mortalité		Frasnes-lez-Anvaing	Hainaut	Wallonie	Belgique	Années
Mortalité totale	Hommes	85,2	100 (11,0 / 1000 habitants)	92,7	80,1	2014-18
	Femmes	94,8	100 (11,3 / 1000 habitants)	97,2	86,9	
Mortalité pré-maturée (< 65 ans)	Hommes	66,2	100 (3,4 / 1000 habitants)	88,5	68,9	
	Femmes	87,8	100 (1,9 / 1000 habitants)	93,2	76,2	

Source : OSH d'après les données de l'Institut National des Statistiques. L'Indice comparatif de mortalité permet de comparer la mortalité de populations ayant des répartitions par âge différentes. La mortalité du Hainaut est prise comme référence (indice=100).

A Frasnes-lez-Anvaing, on observe moins de mortalité totale ou prématurée chez les hommes par rapport à la situation hainuyère. Chez les femmes, on ne note aucune différence significative.

Repartition des principales causes de décès dans l'arrondissement d' Ath

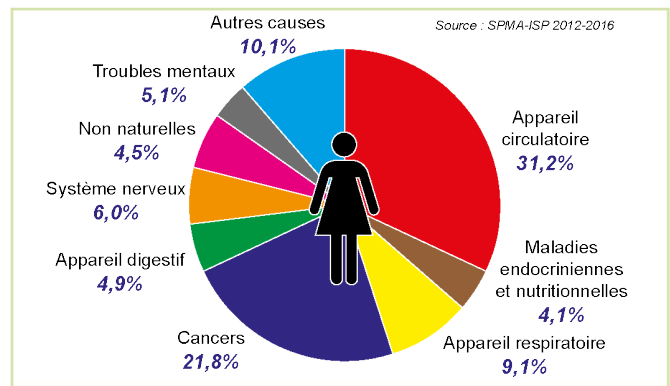
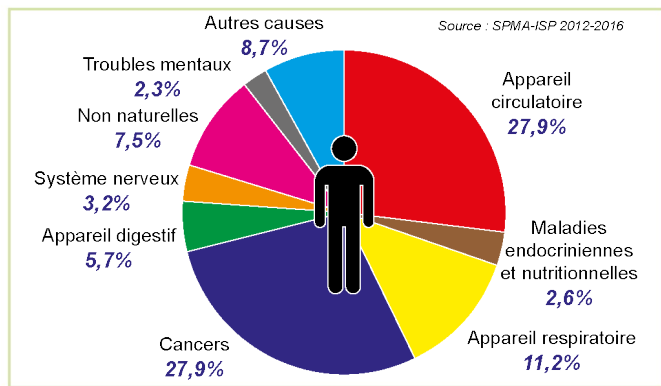

De manière classique, dans l'arrondissement d'Ath, les deux principales causes de décès en 2012- 2016 concernaient l'appareil circulatoire (31,2 % chez les femmes et 27,9 % chez les hommes par rapport à l'ensemble des décès) et les cancers (21,8 % chez les femmes et 27,9 % chez les hommes).

Espérance de vie à la naissance (ans)	Frasnes-lez-Anvaing	Hainaut	Wallonie	Belgique	Années
Hommes	78,5	75,3	77,0	79,0	2014-18
Femmes	83,3	81,8	82,3	83,8	

Source : SPF Economie - Calculs OSH

A Frasnes-lez-Anvaing, l'espérance de vie des hommes et des femmes est plus longue par rapport aux habitants du Hainaut. Elle correspond globalement à la moyenne nationale.

Etat de santé

Etat de santé	Frasnes-lez-Anvaing	Hainaut	Wallonie	Belgique	Années
Santé perçue bonne ou très bonne ¹ (%)	Non disponible	71,0	73,8	77,0	2018
Présence de maladie(s) chronique(s) ¹ (%)	Non disponible	33,9	32,7	29,3	
Dépistage cancer du sein (femmes de 50 à 69 ans)					
par mammothest ² (%)	8,9	7,2	6,8	33,2	2016
par mammographie diagnostique ² (%)	42	47	47	29	2016

Sources : 1. ISP - HIS 2. Agence Inter Mutualiste

Selon les résultats de l'enquête de santé 2018, 71 % des Hainuyers se déclarent en bonne ou très bonne santé et près de 34 % disent souffrir ou avoir souffert d'une ou plusieurs maladies chroniques. L'absence de données communales ne permet pas d'évaluer la santé perçue à Frasnes-lez-Anvaing, cependant, les chiffres du recensement 2001 montraient une situation plus favorable au regard du ressenti rapporté par les Hainuyers. A Frasnes-lez-Anvaing, le taux de couverture du dépistage par mammothest est supérieur au taux hainuyer tandis que le recours à la mammographie diagnostique y est moins élevé.

Fréquence du surpoids et de l'obésité chez les 18 ans et plus (en %)		Hainaut	Wallonie	Belgique	Années
Excès de poids total (IMC > 25)	Hommes	66,1	57,8	55,3	2018
	Femmes	51,2	46,3	43,4	
Obésité (IMC > 30)	Hommes	27,2	18,8	16,7	
	Femmes	21,9	17,2	15,0	

Source : ISP - HIS

Le taux d'excès de poids (IMC > 25) des hommes (66,1 %) et des femmes (51,2 %) du Hainaut se situe dans des niveaux bien supérieurs aux moyennes belges. Les différences par rapport à la Wallonie ne sont pas significatives. L'obésité (IMC > 30) touche 27,2 % des hommes et 21,9 % des femmes du Hainaut.

Mère et enfant

Mère et enfant	Frasnes-lez-Anvaing	Hainaut	Moyenne ONE*	Années
Accouchées de moins de 18 ans (pour mille)	0,0	7,3	8,1	2013-17
Bébés de poids inférieur à 2500 gr (%)	7,1	9,0	7,9	
Prématurés (%)	9,1	9,2	8,6	

Source : BDMS - ONE - * Moyenne ONE reprend l'ensemble des naissances enregistrées par l'ONE dans la fédération Wallonie-Bruxelles.

Les taux d'accouchées adolescentes (aucun cas relevé sur un total cumulé de 505 naissances entre 2013 et 2017), de bébés de petits poids et de prématurés observés à Frasnes-lez-Anvaing sont fournis à titre indicatif : le faible nombre de cas ne permet pas de conclure en une éventuelle différence de fréquence.

Comportements de santé

Comportements de santé	Hainaut	Wallonie	Belgique	Années
Consommation quotidienne (%) (jus exclus)				
Fruits	46,6	52,3	57,2	2018
Légumes	71,7	71,7	75,8	
Consommation d'alcool (%)				
> 14 verres/semaine Femmes et > 21 verres/semaine Hommes	19,1	14,7	13,5	2013-18
Dépendance alcoolique	9,9	10,1	10,5	
Consommation quotidienne ou occasionnelle de tabac (%)	22,0	22,1	19,4	
Population à risque par manque d'activité physique (%)	40,6	36,7	28,8	

Source : ISP - HIS

En Hainaut, en 2018, la consommation quotidienne de légumes ne montre pas de différence significative avec la Wallonie ; en revanche la consommation de fruits est significativement inférieure. On observe plus de fumeurs quotidiens ou occasionnels (22 %) dans le Hainaut que dans l'ensemble de la Belgique (19,4 %) mais l'écart se réduit par rapport aux données de 2013. La consommation excessive d'alcool en Hainaut est supérieure aux moyennes wallonne et belge en 2013. Le risque de dépendance alcoolique ne diffère pas selon les territoires. La population à risque par manque d'activité physique reste plus élevée dans le Hainaut et en Wallonie par rapport à la Belgique en 2018.

Offre de soins

Offre de soins	Frasnes-lez-Anvaing	Hainaut	Wallonie	Belgique	Années
Nombre de lits hospitaliers ¹	0	6 531	14 781	48 395	2019
Nombre de lits MR ²	172	10 692	24 615	non disponible	2019
Nombre de lits MRS ²	86	10 386	24 359	non disponible	2019
Nombre de médecins généralistes ³	19	2 168	7 032	21 211	2019

Sources : 1. SPF Soins de santé 2. INAMI-DGASS 3. INAMI

La commune de Frasnes-lez-Anvaing ne possède pas d'établissement hospitalier sur son territoire. Elle est toutefois située à moins de 15 km des hôpitaux de Tournai, Ath et Renaix. Les structures d'accueil pour personnes âgées se partagent un total de 258 lits. Sur les 19 médecins généralistes recensés par l'INAMI à Frasnes-lez-Anvaing, 10 sont âgés de 50 ans et plus.

Adresses utiles :

Administration Communale - Place de l'Hôtel de Ville, 1 - 7911 Frasnes-lez-Anvaing - Tél. : +32 (0)69 87 16 20

Centre Public d'Action Sociale - Place de la Station, 12 - 7911 Frasnes-lez-Anvaing - Tél. : +32 (0)69 78 98 80

Centre Local de promotion de la Santé - Avenue Van Cutsem, 19 - 7500 Tournai - Tél. : +32 (0)69 22 15 71

Plan de Cohésion Sociale - Place de l'Hôtel de Ville, 1 - 7911 Frasnes-lez-Anvaing - Tél. : +32 (0)499 75 13

Informations complémentaires secrétariat : ressources.sante@hainaut.be - Tél. : +32 (0)65 87 96 11

Document téléchargeable : <http://observatoiresante.hainaut.be>