



DOUR

Cette fiche présente de manière synthétique les principaux indicateurs en lien avec la santé au niveau d'une commune. L'objectif est de rendre l'information sanitaire accessible à tous. Celle-ci devrait pouvoir aider à identifier les priorités de santé. Cette information peut être développée et commentée à la demande.

ON RETIENDRA...

- *Commune du Hainaut occidental située aux portes du Parc Naturel des Haut-Pays, Dour est située à 10 km de Bavay (France - Avesnois) pratiquement au centre du triangle franco-belge Mons - Valenciennes - Maubeuge. La nouvelle entité douroise, née en 1977 de la fusion des communes, regroupe les anciennes communes de Dour, d'Elouges, de Wiheries, de Blaugies et de Petit-Dour.
- *Elle est plus densément peuplée (495 habitants au km²) que la moyenne des communes hainuyères .
- *La natalité et l'indice de vieillissement sont proches de la moyenne de la province.
- *6,8 % de résidents sont de nationalité étrangère: Italiens et Français constituent près de 78 % de cette population.
- *Par rapport au Hainaut, on observe une surmortalité parmi les habitants de Dour.
- *L'espérance de vie des hommes à Dour est plus faible que parmi la population masculine du Hainaut.
- *Les indicateurs socio-économiques sont plutôt défavorables par rapport à la moyenne hainuyère: un revenu médian inférieur, un taux de chômage plus élevé et une faible proportion de personnes diplômées de l'enseignement supérieur.
- *En Hainaut, la fréquence des comportements défavorables à la santé est élevée : plus d'excès de poids ou d'obésité, moindre consommation de fruits, fumeurs réguliers plus nombreux par rapport à la moyenne belge.
- *La commune de Dour ne possède pas de structure hospitalière mais est située à moins de 15 km d'hôpitaux bien équipés. Les structures d'accueil pour personnes âgées offrent 357 lits dont 185 sont qualifiés MRS (repos et soins).
- *23 médecins généralistes sont recensés à Dour : parmi eux, 14 ont 50 ans ou plus.

Densité de population par commune - Hainaut

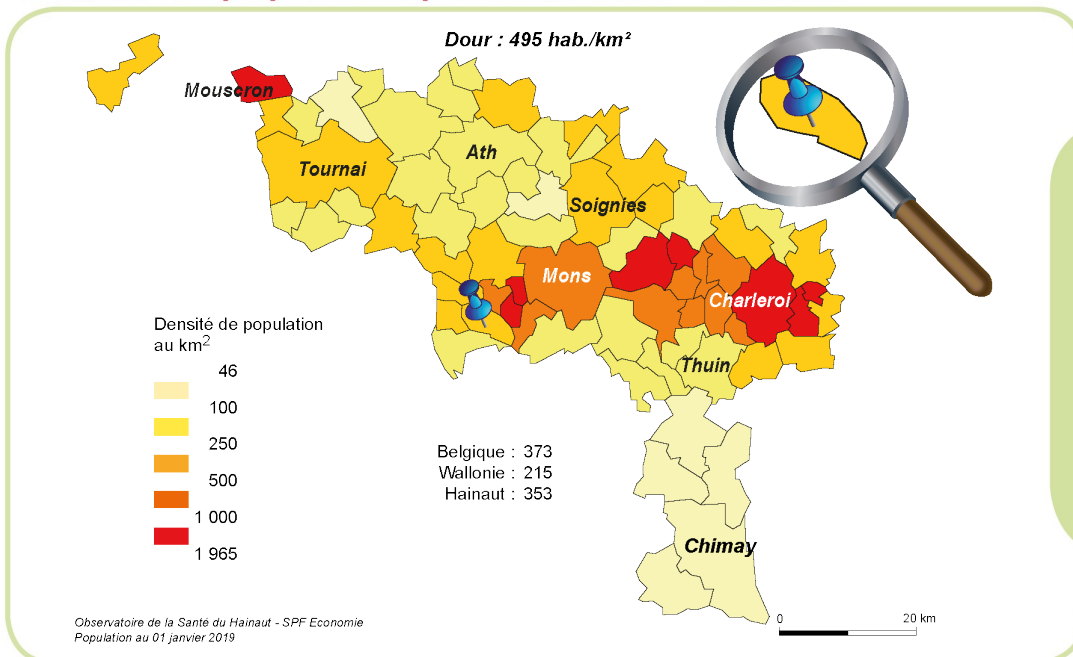

Dour affiche une densité de population (495 habitants au km²) deux fois et demi supérieure à la moyenne des communes wallonnes.

Structure de la population, par catégorie d'âge et par sexe, en nombres absolus, Dour

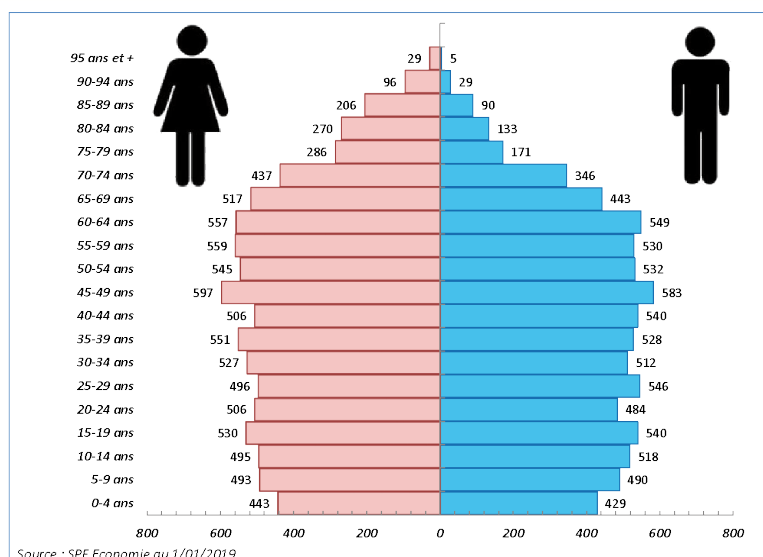

Les seniors de 65 ans et plus représentent 18,4 % des habitants de Dour. Comme dans le reste de la Wallonie, l'arrivée des générations issues du baby-boom dans la tranche des 60 ans et plus entraîne un vieillissement de la population.

Données socio-démographiques et économiques

Socio-démographie	Dour	Hainaut	Wallonie	Belgique	Années
Population totale ¹	16 644	1 344 241	3 633 795	11 431 406	2019
Population étrangère ¹ (% total population)	6,8	12,1	10,3	12,2	2019
Densité de population ¹ (nbre d'habitants au km ²)	495	353	215	373	2019
Taux de natalité pour 1000 habitants ¹	10,7	11,0	11,0	11,3	2008-17
Indice de vieillissement ¹ (nbre d'habitants > 65 ans / < 20 ans)	0,78	0,80	0,80	0,85	2019
Familles monoparentales ¹ (%)	14,8	13,3	12,2	9,9	2019
Revenu médian ¹ (euro)	19 986	21 682	22 849	24 345	2017
Diplômés de l'enseignement supérieur ¹ (%)	19,8	22,0	26,2	27,8	2011
Taux de chômage ² (%)	16,0	13,4	11,4	7,9	01/2019
Revenu d'intégration sociale ³ (bénéficiaires pour 1000 habitants par an)	26,3	30,6	26,5	18,1	2018

Sources : 1. SPF Economie-Ecodata-UCL Gedap 2. ONEM 3. SPF Intégration sociale

Les Italiens et les Français constituent 78 % des habitants possédant la nationalité étrangère à Dour. La commune présente un taux de natalité et un indice de vieillissement comparables à la moyenne hainuyère. La proportion de personnes vivant en familles monoparentales à Dour est plus importante que celles du Hainaut ou de la Wallonie. La majorité des indicateurs socio-économiques (revenu médian, pourcentage de diplômés de l'enseignement supérieur, taux de chômage) témoignent d'une situation moins favorable à Dour que dans le Hainaut.

Mortalité et espérance de vie

Indice comparatif de mortalité		Dour	Hainaut	Wallonie	Belgique	Années
Mortalité totale	Hommes	116,9	100 (11,0 / 1000 habitants)	92,7	80,1	2014-18
	Femmes	111,0	100 (11,3 / 1000 habitants)	97,2	86,9	
Mortalité pré-maturée (< 65 ans)	Hommes	116,7	100 (3,4 / 1000 habitants)	88,5	68,9	
	Femmes	97,3	100 (1,9 / 1000 habitants)	93,2	76,2	

Source : OSH d'après les données de l'Institut National des Statistiques. L'Indice comparatif de mortalité permet de comparer la mortalité de populations ayant des répartitions par âge différentes. La mortalité du Hainaut est prise comme référence (indice=100).

La commune de Dour présente un excès de mortalité totale par rapport à celle du Hainaut dont les taux de mortalité sont déjà significativement supérieurs aux taux wallons et belges.

Repartition des principales causes de décès dans l'arrondissement de Mons

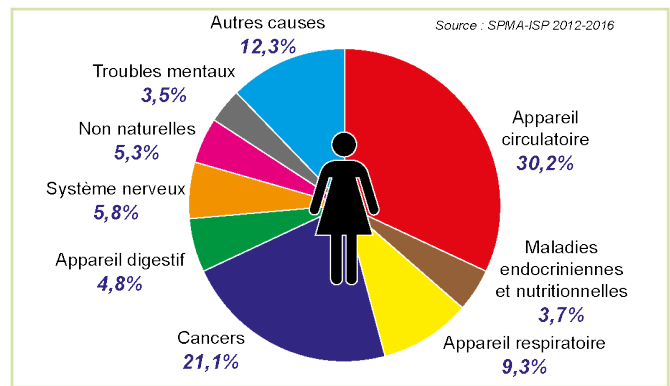
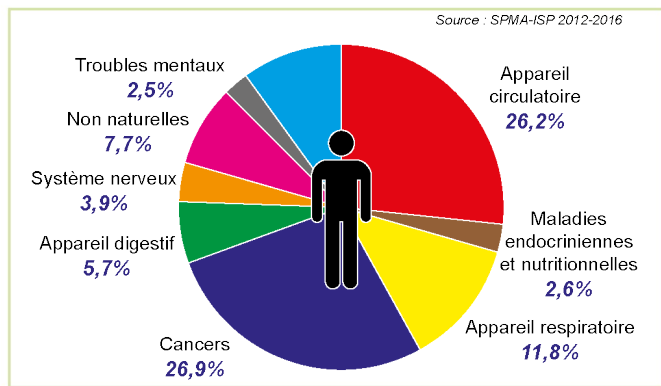

De manière classique, dans l'arrondissement de Mons, les deux principales causes de décès en 2012-2016 concernaient l'appareil circulatoire (30,2 % chez les femmes et 26,2 % chez les hommes par rapport à l'ensemble des décès) et les cancers (21,1 % chez les femmes et 26,9 % chez les hommes).

Espérance de vie à la naissance (ans)	Dour	Hainaut	Wallonie	Belgique	Années
Hommes	73,3	75,3	77,0	79,0	2014-18
Femmes	81,2	81,8	82,3	83,8	

Source : SPF Economie - Calculs OSH

L'espérance de vie des hommes de Dour apparaît significativement plus courte que celle des Hainuyers et des Wallons. Par rapport à la population masculine belge, l'écart est d'environ six années. L'espérance de vie des Douroises correspond à celle des Hainuyères ou des Wallonnes.

Etat de santé

Etat de santé	Dour	Hainaut	Wallonie	Belgique	Années
Santé perçue bonne ou très bonne ¹ (%)	Non disponible	71,0	73,8	77,0	2018
Présence de maladie(s) chronique(s) ¹ (%)	Non disponible	33,9	32,7	29,3	
Dépistage cancer du sein (femmes de 50 à 69 ans)					
par mammothest ² (%)	5,1	7,2	6,8	33,2	2016
par mammographie diagnostique ² (%)	45	47	47	29	2016

Sources : 1. ISP - HIS 2. Agence Inter Mutualiste

Selon les résultats de l'enquête de santé 2018, 71 % des Hainuyers se déclarent en bonne ou très bonne santé et près de 34 % disent souffrir ou avoir souffert d'une ou plusieurs maladies chroniques. L'absence de données communales ne permet pas d'évaluer la santé perçue à Dour, cependant les chiffres du recensement de 2001 montraient une situation moins favorable par rapport à celle du Hainaut. Par rapport aux Hainuyères ou aux Wallonnes, les Douroises de 50 à 69 ans répondent moins à l'invitation au dépistage organisé du cancer du sein par mammothest et ont moins recours à la mammographie diagnostique.

Fréquence du surpoids et de l'obésité chez les 18 ans et plus (en %)		Hainaut	Wallonie	Belgique	Années
Excès de poids total (IMC > 25)	Hommes	66,1	57,8	55,3	2018
	Femmes	51,2	46,3	43,4	
Obésité (IMC > 30)	Hommes	27,2	18,8	16,7	
	Femmes	21,9	17,2	15,0	

Source : ISP - HIS

Le taux d'excès de poids (IMC > 25) des hommes (66,1 %) et des femmes (51,2 %) du Hainaut se situe dans des niveaux bien supérieurs aux moyennes belges. Les différences par rapport à la Wallonie ne sont pas significatives. L'obésité (IMC > 30) touche 27,2 % des hommes et 21,9 % des femmes du Hainaut.

Mère et enfant

Mère et enfant	Dour	Hainaut	Moyenne ONE*	Années
Accouchées de moins de 18 ans (pour mille)	12,1	7,3	8,1	2013-17
Bébés de poids inférieur à 2500 gr (%)	10,8	9,0	7,9	
Prématurés (%)	10,9	9,2	8,6	

Source : BDMS - ONE - * Moyenne ONE reprend l'ensemble des naissances enregistrées par l'ONE dans la fédération Wallonie-Bruxelles.

Avec 10 cas sur un total cumulé de 827 naissances entre 2013 et 2017, le taux d'accouchées adolescentes à Dour est supérieur à la moyenne ONE. Le pourcentage de nouveau-nés prématurés et de bébés de petit poids à Dour apparaît globalement similaire à la situation observée sur le territoire de la Fédération Wallonie-Bruxelles (ex Communauté française).

Comportements de santé

Comportements de santé	Hainaut	Wallonie	Belgique	Années
Consommation quotidienne (%) (jus exclus)				
Fruits	46,6	52,3	57,2	2018
Légumes	71,7	71,7	75,8	
Consommation d'alcool (%)				
> 14 verres/semaine Femmes et > 21 verres/semaine Hommes	19,1	14,7	13,5	2013-18
Dépendance alcoolique	9,9	10,1	10,5	
Consommation quotidienne ou occasionnelle de tabac (%)	22,0	22,1	19,4	
Population à risque par manque d'activité physique (%)	40,6	36,7	28,8	

Source : ISP - HIS

En Hainaut, en 2018, la consommation quotidienne de légumes ne montre pas de différence significative avec la Wallonie ; en revanche la consommation de fruits est significativement inférieure. On observe plus de fumeurs quotidiens ou occasionnels (22 %) dans le Hainaut que dans l'ensemble de la Belgique (19,4 %) mais l'écart se réduit par rapport aux données de 2013. La consommation excessive d'alcool en Hainaut est supérieure aux moyennes wallonne et belge en 2013. Le risque de dépendance alcoolique ne diffère pas selon les territoires. La population à risque par manque d'activité physique reste plus élevée dans le Hainaut et en Wallonie par rapport à la Belgique en 2018.

Offre de soins

Offre de soins	Dour	Hainaut	Wallonie	Belgique	Années
Nombre de lits hospitaliers ¹	0	6 531	14 781	48 395	2019
Nombre de lits MR ²	172	10 692	24 615	non disponible	2019
Nombre de lits MRS ²	185	10 386	24 359	non disponible	2019
Nombre de médecins généralistes ³	23	2 168	7 032	21 211	2019

Sources : 1. SPF Soins de santé 2. INAMI-DGASS 3. INAMI

La commune de Dour ne possède pas de structure hospitalière sur son territoire, mais on trouve deux hôpitaux bien équipés (Hornu et Warquignies) dans un rayon de 15 km. D'autre part, les structures d'accueil pour personnes âgées se partagent un total de 357 lits. A Dour, 14 médecins généralistes sur 23 sont âgés de 50 ans ou plus.

Adresses utiles :

Administration Communale - Grand Place, 1 - 7370 Dour - Tél. : +32 (0)65 76 18 10

Centre Public d'Action Sociale - Rue E. Estiévenart, 5 - 7370 Dour - Tél. : +32 (0)65 45 08 90

Centre Local de promotion de la Santé - Rue de la Loi, 30 - 7100 La Louvière - Tél. : +32 (0)64 84 25 25

Plan de Cohésion Sociale - Rue du Commerce, 143 - 7370 Dour - Tél. : +32 (0)65 69 10 19

Informations complémentaires secrétariat : ressources.sante@hainaut.be - Tél. : +32 (0)65 87 96 11

Document téléchargeable : <http://observatoiresante.hainaut.be>